

2023-2024

Εσωτερικός Κανονισμός Λειτουργίας

3^ο Δ.Σ. Νέας Αλικαρνασσού

ΤΑΥΤΟΤΗΤΑ ΤΟΥ ΣΧΟΛΕΙΟΥ

14/θέσιο Δημοτικό Σχολείο		Διεύθυνση Α'/θμιας Ηρακλείου
	Κωδικός Σχολείου (ΥΠΑΙΘΑ)	9170263

ΣΤΟΙΧΕΙΑ

Έδρα του Σχολείου (διεύθυνση)		Αγίου Γεωργίου 11	
Τηλέφωνο	2810346939		
	2810333264		
e-mail	mail@3dim-n-alikarn.ira.sch.gr	Ιστοσελίδα	http://3dim-n-alikarn.ira.sch.gr
Διευθύντρια Σχολικής Μονάδας		Κατζιλιέρη Αγγελική	
Υποδιευθυντές Α & Β		Φραγκιαδάκη Παναγιώτα Μηλαθιανάκη Γεωργία	
Πρόεδρος Συλλόγου Γονέων/Κηδεμόνων		Τζανάκη Ματρώνα	

Πίνακας περιεχομένων

Εισαγωγή	5
Σύνταξη, έγκριση και τήρηση του Κανονισμού	5
Ταυτότητα και όραμα του σχολείου μας	6
1. Βασικές αρχές και στόχοι του Εσωτερικού Κανονισμού Λειτουργίας	7
2. Λειτουργία του Σχολείου.....	8
I. Διδακτικό ωράριο	8
II. Προσέλευση και αποχώρηση μαθητών/μαθητριών	9
III. Προσευχή - Εκκλησιασμός	12
IV. Σχολικές Γιορτές.....	13
V. Διδακτικές επισκέψεις.....	13
VI. Ωρολόγιο Πρόγραμμα του Σχολείου	14
3. Σχολική και Κοινωνική Ζωή	15
I. Φοίτηση	15
II. Σχολικοί χώροι.....	15
III. Διάλειμμα	16
IV. Σχολική εργασία	17
V. Συμπεριφορά – Δικαιώματα - Υποχρεώσεις	17
VI. Σημασία της επικοινωνίας και της συνεργασίας σχολείου-οικογένειας	26
VII. Διαδικασίες ενημέρωσης και επικοινωνίας Σχολείου και Γονέων / κηδεμόνων	26
VIII. Παιδαγωγικός έλεγχος	28
IX. Άλλα θέματα.....	30
X. Βιβλιοθήκη	31
XI. Σχολική Ιστοσελίδα.....	31
XII. Σύλλογος Γονέων και Κηδεμόνων	32
XIII. Σχολικό Συμβούλιο	32
XIV. Η σημασία της σύμπραξης όλων.....	32
4. Πολιτική του σχολείου προστασίας από πιθανούς κινδύνους.....	33
Αντιμετώπιση έκτακτων αναγκών.....	33
Ειδικό σχέδιο αποχώρησης λόγω έκτακτων συνθηκών	33
5. Εσωτερικός Κανονισμός Λειτουργίας – Διαδικασίες διασφάλισης της εφαρμογής του.....	Σφάλμα! Δεν έχει οριστεί σελιδοδείκτης.

Εσωτερικός Κανονισμός Λειτουργίας

Εισαγωγή

Ο Εσωτερικός Κανονισμός Λειτουργίας του Σχολείου (άρθρο 37, Ν.4692/2020) επιδιώκει να εξασφαλίζει τις προϋποθέσεις και τις συνθήκες που είναι απαραίτητες για να πραγματοποιείται όσο καλύτερα γίνεται το έργο του σχολείου και να επιτυγχάνονται όσο γίνεται καλύτερα οι στόχοι που θέτουμε κάθε φορά ως σχολική κοινότητα (μαθητές, εκπαιδευτικοί, άλλο επιστημονικό προσωπικό, βοηθητικό προσωπικό, γονείς/κηδεμόνες).

Ο Κανονισμός βασίζεται σε όσα προβλέπονται από την πολιτεία για την εκπαίδευση και τη λειτουργία των δημόσιων και ιδιωτικών Σχολείων, ενσωματώνει αποδεκτές παιδαγωγικές αρχές και είναι προσαρμοσμένος στις ιδιαίτερες συνθήκες λειτουργίας του Σχολείου και τα χαρακτηριστικά της τοπικής σχολικής και ευρύτερης κοινότητας.

Σύνταξη, έγκριση και τήρηση του Κανονισμού

Ο Εσωτερικός Κανονισμός Λειτουργίας συντάχθηκε ύστερα από εισήγηση της Διευθύντριας του Σχολείου, με τη συμμετοχή όλων των μελών του Συλλόγου Διδασκόντων, των μελών του Διοικητικού Συμβουλίου του Συλλόγου Γονέων και Κηδεμόνων. Έχει εγκριθεί από τη Σύμβουλο Εκπαίδευσης που έχει την παιδαγωγική ευθύνη του σχολείου μας καθώς και από τον Διευθυντή Εκπαίδευσης.

Ο Εσωτερικός Κανονισμός Λειτουργίας με την έναρξη του σχολικού έτους κοινοποιείται σε όλους τους γονείς/κηδεμόνες και αναρτάται με την έναρξη του σχολικού έτους στην ιστοσελίδα του Σχολείου. Μια συνοπτική μορφή του διανέμεται και συζητείται διεξοδικά με όλους τους/τις μαθητές/μαθήτριες του Σχολείου.

Η ακριβής τήρησή του αποτελεί ευθύνη και υποχρέωση όλων των μελών της σχολικής μας κοινότητας: της διεύθυνσης του Σχολείου, των εκπαιδευτικών και του βοηθητικού προσωπικού, των μαθητών, των γονέων και κηδεμόνων.

Ο Κανονισμός επικαιροποιείται σε τακτά χρονικά διαστήματα, μέσω της προβλεπόμενης από τον νόμο συμμετοχικής διαδικασίας όλων των μελών της σχολικής κοινότητας, έτσι ώστε να συμπεριλαμβάνει νέες νομοθετικές ρυθμίσεις, να ανταποκρίνεται στις αλλαγές των συνθηκών λειτουργίας του Σχολείου και τις, κατά καιρούς, αποφάσεις των αρμόδιων συλλογικών οργάνων του.

Ταυτότητα και όραμα του σχολείου μας

Το σχολείο είναι ο χώρος όπου οι μαθητές περνούν πολλές ώρες, μαθαίνουν, δημιουργούν, συνεργάζονται, παίζουν, χαίρονται αλλά αντιμετωπίζουν και δυσκολίες.

Όραμα του σχολείου και κοινός στόχος όλων των μελών της σχολικής κοινότητας αποτελεί όχι μόνο η πρόοδος των μαθητών, αλλά κι η υιοθέτηση σημαντικών αξιών, όπως η συνεργασία κι η αλληλεγγύη, ο αμοιβαίος σεβασμός, η ευγένεια στην εκφορά του λόγου, η αποδοχή της ιδιαιτερότητάς του «άλλου», η ενσυναίσθηση, η συμπερίληψη, το δημοκρατικό πνεύμα, ο σεβασμός όλων στους κοινούς συμφωνημένους κανόνες, η καλλιέργεια περιβαλλοντικής συνείδησης, η ανάπτυξη δεξιοτήτων αγωγής υγείας, η ανάδειξη της πολιτιστικής μας κληρονομιάς κ.λπ.

Οι **σχολικοί κανόνες** έχουν σκοπό να δημιουργήσουν τις προϋποθέσεις ώστε να πραγματοποιηθεί αποτελεσματικότερα η εκπαιδευτική διαδικασία και το σχολείο να λειτουργεί ως μια κοινότητα αγωγής και μάθησης. Στο κείμενο που ακολουθεί αναφέρονται **οι πιο σημαντικοί** από αυτούς τους κανόνες.

1. Βασικές αρχές και στόχοι του Εσωτερικού Κανονισμού Λειτουργίας

«Με τον όρο «σχολικός κανονισμός» εννοούμε το σύνολο των όρων και των κανόνων που αποτελούν προϋποθέσεις για να πραγματοποιείται ανενόχλητα, μεθοδικά και αποτελεσματικά το έργο του σχολείου. Οι συνθήκες αυτές πρέπει να αποβλέπουν στη διαμόρφωση ενός παιδαγωγικού και διδακτικού κλίματος το οποίο θα εξασφαλίζει τη συνεργασία των μελών της σχολικής κοινότητας, χωρίς εντάσεις και συγκρούσεις, με αμοιβαίο σεβασμό, με ανοχή και αναγνώριση. Στο πλαίσιο αυτό ο όρος «σχολική πειθαρχία» αποκτά δημοκρατικό περιεχόμενο και αναδεικνύεται σε βασικό ποιοτικό στοιχείο του σύγχρονου δημοκρατικού σχολείου».

(ΥΠΑΙΘΑ)

Ο Κανονισμός Εσωτερικής Λειτουργίας του Σχολείου δεν αντιφάσκει ούτε υποκαθιστά την ισχύουσα νομοθεσία για τη λειτουργία του σχολείου, αλλά είναι πλήρως εναρμονισμένος με αυτήν και με αυτή στοιχίζεται σε όσα θέματα δεν περιλαμβάνει ρητά στη θεματολογία του.

Ο Κανονισμός, περιλαμβάνει όρους και κανόνες, κατανομή αρμοδιοτήτων και ευθυνών, δικαιωμάτων και υποχρεώσεων, για όλα τα μέλη της σχολικής κοινότητας έτσι ώστε να διαμορφώνεται στο σχολείο ένα παιδαγωγικό και διδακτικό κλίμα που διευκολύνει την απρόσκοπτη, μεθοδική και αποτελεσματική λειτουργία του. Ταυτόχρονα οι δυσκολίες και τα προβλήματα που προκύπτουν αντιμετωπίζονται από τα μέλη της σχολικής κοινότητας ως προκλήσεις και ευκαιρίες βελτίωσης, ανάπτυξης και ενδυνάμωσης παιδαγωγικών, διδακτικών, και άλλων πρακτικών.

Βασικοί στόχοι του Κανονισμού είναι οι μαθητές/μαθήτριες να διαμορφώσουν την προσωπικότητά τους, να διαπαιδαγωγηθούν με τον καλύτερο δυνατό τρόπο και να αποκτήσουν δεξιότητες οι οποίες έχουν βασικό και κυρίαρχο ρόλο στη μαθησιακή διαδικασία και ταυτόχρονα αποτελούν δεξιότητες ζωής, όπως η δημιουργικότητα, ο αυτοέλεγχος, η συναίσθηση της ευθύνης, η συνεργασία, ο αμοιβαίος σεβασμός, η αλληλοκατανόηση καθώς και η εδραίωση της ισότητας, της αλληλεγγύης και της δημοκρατίας.

Μέσω των συμφωνημένων αρχών/κατευθύνσεων του Κανονισμού του Σχολείου μας επιδιώκεται:

- Να εξασφαλίζεται ένα υποστηρικτικό πλαίσιο για να πραγματοποιείται με επιτυχία το εκπαιδευτικό έργο και η απρόσκοπτη συμμετοχή όλων στην εκπαιδευτική διαδικασία.
- Να καλλιεργείται κατάλληλο κλίμα για την ανάπτυξη της προσωπικότητας του/της κάθε μαθητή/μαθήτριας αλλά και όλων των μελών της σχολικής κοινότητας.

- Να διασφαλίζεται η σωματική και ψυχική υγεία όλων των μελών της σχολικής κοινότητας.
- Να δημιουργούνται οι συνθήκες αξιοπρεπών και αποδοτικών συνθηκών διδασκαλίας, μάθησης και εργασίας.

2. Λειτουργία του Σχολείου

1. Διδακτικό ωράριο

Η έναρξη, η λήξη, η διάρκεια μαθημάτων του υποχρεωτικού προγράμματος και του ολοήμερου, τα διαλείμματα, ο χρόνος διδασκαλίας κάθε διδακτικού αντικειμένου καθώς και η έναρξη και λήξη του διδακτικού έτους καθορίζονται από τις κείμενες διατάξεις και αποφάσεις του ΥΠΑΙΘΑ. Ανακοινώνονται στους γονείς και τα παιδιά με την έναρξη του διδακτικού έτους και αναρτώνται στην ιστοσελίδα του Σχολείου.

Για το σχολικό έτος 2023-2024 το πρόγραμμα του σχολείου μας διαμορφώνεται ως εξής:

⇒ **Πρωινή ζώνη: 7:00 με 7:15 - 8:00**

⇒ **Υποχρεωτικό πρόγραμμα**

- υποδοχή των μαθητών και των μαθητριών στο σχολείο: 08:00 - 08:15.
- έναρξη 1ης διδακτικής περιόδου: 08:15.
- λήξη υποχρεωτικού προγράμματος - αποχώρηση μαθητών και μαθητριών: 13:15 (εξάωρο)

⇒ **Ολοήμερο πρόγραμμα** (μόνο για τους μαθητές και τις μαθήτριες του σχολείου που συμμετέχουν στο Ολοήμερο)

- έναρξη λειτουργίας των δραστηριοτήτων Ολοήμερου προγράμματος: 13:20.
- λήξη των δραστηριοτήτων Ολοήμερου προγράμματος: 16:00.

ΩΡΟΛΟΓΙΟ ΠΡΟΓΡΑΜΜΑ		
ΩΡΕΣ	ΔΙΑΡΚΕΙΑ	
08.00 – 08.15	15΄	Υποδοχή μαθητών
08.15 – 09.40	85΄	1η διδακτική περίοδος (1η διδακτική ώρα 45΄ - 2η διδακτική ώρα 40΄)
09.40 – 10.00	20΄	Διάλειμμα
10.00 – 11.30	90΄	2η διδακτική περίοδος
11.30 – 11.45	15΄	Διάλειμμα
11.45 – 12.25	40΄	5η διδακτική ώρα
12.25 – 12.35	10΄	Διάλειμμα
12.35 – 13.15	40΄	6η διδακτική ώρα (Λήξη υποχρεωτικού προγράμματος)
13.15 – 13.20	5΄	Μετάβαση μαθητών Ολοήμερου στην αίθουσα σίτισης
13.20 – 14.00	40΄	1η ώρα Ολοήμερου Προγράμματος – Σίτιση – Χαλάρωση
14.00 – 14.15	15΄	Διάλειμμα
14.15 – 15.00	45΄	2η ώρα Ολοήμερου Προγράμματος
15.00 – 15.15	15΄	Διάλειμμα
15.15 – 16.00	45΄	3η ώρα Ολοήμερου Προγράμματος

Οι γονείς/ κηδεμόνες των μαθητών και των μαθητριών που είναι εγγεγραμμένοι στο Ολοήμερο πρόγραμμα δηλώνουν από την αρχή της σχολικής χρονιάς την ακριβή ώρα αναχώρησης από το σχολείο στις 15:00 ή στις 16:00.

II. Προσέλευση και αποχώρηση μαθητών/μαθητριών

Η ώρα προσέλευσης των μαθητών και μαθητριών είναι 08:00 έως 08:15. Η ώρα προσέλευσης για την Πρωινή Ζώνη είναι 07:00 έως 07:15.

Η άφιξη των μαθητών το πρωί ολοκληρώνεται έως τις 8:15 που χτυπά το κουδούνι, καθώς η έγκαιρη προσέλευση βοηθά στην εύρυθμη λειτουργία του σχολείου.

«Οι υπεύθυνοι εκπαιδευτικοί εφημερίας υποδέχονται τους μαθητές στην είσοδο στο σχολείου και οι γονείς-συνοδοί αποχωρούν. Κατά τη διάρκεια του χρόνου της προσέλευσης των μαθητών δεν παρευρίσκεται χωρίς άδεια στον χώρο του σχολείου κανείς εκτός των μαθητών και των εκπαιδευτικών. Την ώρα που προβλέπεται στο ΕΩΠ, μετά το ηχητικό σήμα (κουδούνι), με ευθύνη των εφημερευόντων κλείνει η είσοδος και οι μαθητές συγκεντρώνονται κατά τμήματα ή τάξεις στον προκαθορισμένο χώρο και τα τμήματα ή τις τάξεις

επιτηρούν οι διδάσκοντες σε αυτά την 1η διδακτική ώρα. Πριν από την έναρξη των μαθημάτων πραγματοποιείται κοινή προσευχή των μαθητών και του διδακτικού προσωπικού στο προαύλιο του σχολείου με ευθύνη των εκπαιδευτικών που εφημερεύουν. Η συμμετοχή των μαθητών άλλου δόγματος στην κοινή προσευχή δεν είναι υποχρεωτική. Ο Διευθυντής του σχολείου ή ο αναπληρωτής του ή διδάσκων εκπροσωπώντας τον Σύλλογο Διδασκόντων προβαίνει σε πιθανές ανακοινώσεις-οδηγίες που αφορούν στην εύρυθμη λειτουργία του σχολείου και στη μαθητική ζωή της συγκεκριμένης μέρας ή και σε γενικότερα θέματα. Μετά το πέρας της πρωινής συγκέντρωσης οι μαθητές κατά τμήματα και οργανωμένα κατευθύνονται στις αίθουσες τους συνοδεία των εκπαιδευτικών που διδάσκουν την 1η ώρα». **(ΠΡΟΕΔΡΙΚΟ ΔΙΑΤΑΓΜΑ 79/2017-ΦΕΚ 109/Α/1-8-2017)**

Οι ενήλικες που συνοδεύουν τους μαθητές κατά την άφιξή τους δεν εισέρχονται στον χώρο του σχολείου και αποχωρούν μόλις χτυπήσει το κουδούνι της έναρξης των μαθημάτων.

«Με σκοπό να εξασφαλίζεται η ασφάλεια των μαθητών και να αποτρέπεται η αναίτια είσοδος και έξοδος αυτών από τον προαύλιο χώρο του σχολείου, καθώς και η είσοδος ατόμων που ουδεμία σχέση έχουν με τη λειτουργία του, οι θύρες εισόδου-εξόδου στο χώρο του σχολείου παραμένουν κλειστές κατά τη διάρκεια της λειτουργίας του με ευθύνη των Διευθυντών. Κανένα άτομο πλην των εκπαιδευτικών δεν μπορεί να παραμένει εντός του σχολικού χώρου κατά τη διάρκεια λειτουργίας της σχολικής μονάδας, συμπεριλαμβανομένων και των μελών του Διοικητικού Συμβουλίου του Συλλόγου Γονέων και Κηδεμόνων, ανεξάρτητα αν τους έχει διατεθεί ή όχι ειδικός χώρος για τις συνεδριάσεις τους». **(ΠΡΟΕΔΡΙΚΟ ΔΙΑΤΑΓΜΑ 79/2017-ΦΕΚ 109/Α/1-8-2017)**

Η έγκαιρη προσέλευση και η καλά οργανωμένη και ελεγχόμενη αποχώρηση είναι απαραίτητες προϋποθέσεις για την πραγματοποίηση του διδακτικού έργου και την εύρυθμη λειτουργία του σχολείου γενικότερα, είναι δε μαζί με την υπηρεσία των εφημερευόντων εκπαιδευτικών ο μηχανισμός εκείνος που προστατεύει την ασφάλεια των μαθητών και μαθητριών και του προσωπικού του σχολείου.

Για λόγους ασφάλειας των μαθητών/μαθητριών αλλά και για την ομαλή λειτουργία του προγράμματος η είσοδος του σχολείου/οι εισοδοί του σχολείου κλείνουν στις 8:15 .

Οι εκπαιδευτικοί εφημερίας που είναι υπεύθυνοι/ες, υποδέχονται τους μαθητές και τις μαθήτριες στην είσοδο του Σχολείου και οι γονείς/κηδεμόνες-συνοδοί αποχωρούν. Μετά το

κλείσιμο της εισόδου δεν παρευρίσκεται χωρίς άδεια στο χώρο του σχολείου κανένας επισκέπτης.

Οι μαθητές και οι μαθήτριες που συνοδεύονται καθημερινά κατά την αποχώρησή τους περιμένουν τον γονέα/κηδεμόνα τους και δε φεύγουν ποτέ από το Σχολείο χωρίς τη συνοδεία τους. Οι γονείς/κηδεμόνες προσέρχονται έγκαιρα για την παραλαβή των μαθητών και των μαθητριών και παραμένουν έξω από τις εισόδους του σχολείου, χωρίς να παρεμποδίζουν τη διαδικασία αποχώρησης. Κάθε καθυστέρηση στην προσέλευση των συνοδών δημιουργεί κινδύνους για την ασφάλεια των μαθητών/μαθητριών που ολοκληρώνουν το πρόγραμμά τους αλλά και αυτών που παρακολουθούν το Ολοήμερο Πρόγραμμα. Σε περιπτώσεις δυσμενών καιρικών συνθηκών οι γονείς περιμένουν στον ημιυπαίθριο χώρο μπροστά από την κύρια είσοδο του Σχολείου.

Οι μαθητές σε καμία περίπτωση δε φεύγουν πριν από τη λήξη των μαθημάτων χωρίς άδεια. Αν παρουσιαστεί ανάγκη αποχώρησης κατά τη διάρκεια του σχολικού ωραρίου (π.χ. ασθένεια) γίνεται πάντοτε με τη συνοδεία γονέα ή κηδεμόνα και, φυσικά, αφού έχει ενημερωθεί γι' αυτό ο δάσκαλος της τάξης και ο διευθυντής. Υπογράφεται από τον γονέα – κηδεμόνα Υπεύθυνη Δήλωση Πρόωρης Αποχώρησης όπου αναγράφεται ο λόγος της πρόωρης αποχώρησης του μαθητή .

Στην περίπτωση που μαθητής παρουσιάσει αδιαθεσία, ενημερώνεται ο γονέας-κηδεμόνας, ο οποίος καλείται να παραλάβει το παιδί. Οι εκπαιδευτικοί δεν δίνουν κανένα φάρμακο στο παιδί εκτός και αν το ζητήσει ο γονέας - κηδεμόνας του, και μόνο αν πρόκειται για αντιπυρετικό-παισίο.

Οι μαθητές που συνοδεύονται καθημερινά κατά την αναχώρησή τους ή που τους παραλαμβάνει λεωφορείο , δε φεύγουν ποτέ από το σχολείο πριν την άφιξη του συνοδού ή των μέσων μεταφοράς τους.

Μόλις χτυπήσει το κουδούνι της αποχώρησης (13:15), οι μαθητές συνοδεία των εκπαιδευτικών, συγκεντρώνονται στον προκαθορισμένο και οριοθετημένο χώρο (ανά τμήματα). Πρώτοι αποχωρούν οι μαθητές που μεταφέρονται με λεωφορεία και μετά ακολουθούν με τη σειρά τα τμήματα Α1 , Α2 , Α3 , Β1 , Β2 , Β3 , Γ1 , Γ2 , Δ1 , Δ2 , Ε1 , Ε2 , ΣΤ1, ΣΤ2 .

Οι μαθητές που συνοδεύονται από γονέα - κηδεμόνα, παραδίδονται σ' αυτόν από τον εκπαιδευτικό που διδάσκει στο τμήμα την τελευταία ώρα.

«Με τη λήξη των μαθημάτων σύμφωνα με το ωρολόγιο πρόγραμμα, οι μαθητές κατά τμήματα και οργανωμένα κατευθύνονται στην έξοδο του σχολείου συνοδεία των εκπαιδευτικών που διδάσκουν την τελευταία διδακτική ώρα». (ΠΡΟΕΔΡΙΚΟ ΔΙΑΤΑΓΜΑ 79/2017-ΦΕΚ 109/Α/1-8-2017)

Οι εφημερεύοντες εκπαιδευτικοί μεριμνούν για την ασφαλή αποχώρηση των παιδιών έως και 10 λεπτά μετά τη λήξη των μαθημάτων.

Η ευθύνη για την ασφάλεια των παιδιών μετά το ωράριο λειτουργίας βαραίνει αποκλειστικά τον γονέα/κηδεμόνα. Οι γονείς - κηδεμόνες είναι υποχρεωμένοι να γνωρίζουν το ωράριο των παιδιών τους και να ενημερώνονται από τις ανακοινώσεις του σχολείου.

Οι ενήλικες που συνοδεύουν τους μαθητές κατά την αναχώρησή τους τούς περιμένουν έξω από την είσοδο του σχολείου και πρέπει να προσέρχονται έγκαιρα για την παραλαβή τους. Κάθε καθυστέρηση δημιουργεί κινδύνους για την ασφάλεια των μαθητών που σχολούν, αλλά και για όσους συνεχίζουν το μάθημα.

Οι μαθητές που παρακολουθούν το ολοήμερο πρόγραμμα, συγκεντρώνονται μετά το χτύπημα του κουδουνιού στον χώρο της πρωινής συγκέντρωσης (ανατολική αυλή) και παραμένουν εκεί με την επίβλεψη του υπεύθυνου εφημερεύοντα εκπαιδευτικού έως ότου ολοκληρωθεί η αποχώρηση των μαθητών του πρωινού προγράμματος και οι εκπαιδευτικοί αναλάβουν ο καθένας το τμήμα του.

Τέλος, εάν κάποιος γονέας/κηδεμόνας χρειαστεί, για ειδικό λόγο να πάρει το παιδί του πριν τη λήξη των μαθημάτων, χρειάζεται να ενημερώσει εγκαίρως τη Διεύθυνση του Σχολείου με e-mail.

III. Προσευχή - Εκκλησιασμός

Όλοι οι μαθητές και οι εκπαιδευτικοί του σχολείου είναι υποχρεωμένοι να βρίσκονται στον προαύλιο χώρο κατά τη διάρκεια της πρωινής προσευχής.

Ετερόδοξοι μαθητές έχουν δικαίωμα να μη μετέχουν σ' αυτήν, οφείλουν, όμως, να βρίσκονται στον χώρο του σχολείου όσο αυτή διαρκεί.

Ο εκκλησιασμός των μαθητών πραγματοποιείται ύστερα από απόφαση του Συλλόγου Διδασκόντων.

IV. Σχολικές Γιορτές

Οι σχολικές γιορτές, εθνικές, θρησκευτικές ή άλλου τύπου (π.χ. λήξης σχολικού έτους) αποτελούν μέρος της σχολικής ζωής και βοηθούν στην αποτελεσματική πραγμάτωση του σχολικού έργου. Γι' αυτό οι μαθητές απουσιάζουν από αυτές μόνο αν έχουν σοβαρό λόγο. Στις σχολικές γιορτές το ωράριο διαμορφώνεται κατά περίπτωση και οι γονείς ενημερώνονται εκ των προτέρων για το πρόγραμμα της γιορτής (στις Εθνικές γιορτές π.χ. ορίζεται η ώρα έναρξης και η διάρκεια της γιορτής και δε λειτουργεί το Ολοήμερο).

Τις σχολικές γιορτές μπορούν να τις παρακολουθούν και οι γονείς των μαθητών που συμμετέχουν εφόσον το επιθυμούν.

Η συμπεριφορά και οι υποχρεώσεις των μαθητών κατά τη διάρκειά τους είναι ανάλογη με το υπόλοιπο σχολικό πρόγραμμα.

V. Διδακτικές επισκέψεις

Σε περίπτωση διδακτικής επίσκεψης τηρείται γενικά το ημερήσιο σχολικό διδακτικό ωράριο, ενώ θα υπάρχει ενημέρωση εκ των προτέρων για κάθε περίπτωση αλλαγής του προς γονείς και μαθητές. Απαιτείται πάντα η ενυπόγραφη συναίνεση του γονέα - κηδεμόνα για τη συμμετοχή του παιδιού του στην επίσκεψη.

Το κόστος καθορίζεται πάντα από τον αριθμό των μαθητών που συμμετέχουν και όταν είναι εφικτό (εξαρτάται από τη διάθεση της επιχείρησης) γίνεται έκπτωση για τα αδέρφια.

Οι μαθητές που δεν συμμετέχουν εάν το επιθυμούν μπορούν να παραμένουν στο σχολείο, εκτός της περίπτωσης που συμμετέχει ολόκληρο το σχολείο σ' αυτή.

«Οι δράσεις αυτές έχουν διεπιστημονικό/διαθεματικό, βιωματικό χαρακτήρα και ενθαρρύνουν τη διερεύνηση. Αποσκοπούν στον εμπλουτισμό του περιεχομένου των προγραμμάτων σπουδών, στην ανάπτυξη των ικανοτήτων και δεξιοτήτων των μαθητών, στην αισθητική καλλιέργεια, στην έκφραση της δημιουργικότητας, στη συνεργατικότητα, στην ανάπτυξη της αυτονομίας και της υπευθυνότητας και στην ευαισθητοποίηση σε θέματα που αφορούν το φυσικό και ανθρωπογενές περιβάλλον. Οι σχολικές δράσεις συντελούν στην ανάπτυξη του δημοκρατικού ήθους, στο άνοιγμα του σχολείου στην τοπική κοινότητα και επιτελούν αντισταθμιστικό ρόλο παρέχοντας τη δυνατότητα σε όλους τους μαθητές να συμμετέχουν σε δραστηριότητες που

διευρύνουν τους ορίζοντές τους». (ΠΡΟΕΔΡΙΚΟ ΔΙΑΤΑΓΜΑ 79/2017-ΦΕΚ 109/Α/1-8-2017)

VI. Ωρολόγιο Πρόγραμμα του Σχολείου

Το Σχολείο μας εφαρμόζει το Ωρολόγιο Πρόγραμμα, όπως αυτό ορίζεται από τις εγκυκλίους του ΥΠΑΙΘΑ και εξειδικεύεται από τον Σύλλογο Διδασκόντων με ευθύνη του Διευθυντή/της Διευθύντριας ή της Προϊσταμένης/του Προϊσταμένου.

Οι γονείς/κηδεμόνες ενημερώνονται έγκαιρα για προγραμματισμένες ή έκτακτες (γνωστές όμως εκ των προτέρων) αλλαγές που προκύπτουν στο Ωρολόγιο Πρόγραμμα, κατά της διάρκεια του σχολικού έτους, όπως επίσης και αλλαγές που σχετίζονται με αλλαγή διδασκόντων ως προς τα γνωστικά αντικείμενα.

3. Σχολική και Κοινωνική Ζωή

I. Φοίτηση

Η φοίτηση των μαθητών/μαθητριών στα Δημοτικά Σχολεία είναι υποχρεωτική και εποπτεύεται από τον/την εκπαιδευτικό της τάξης, ο οποίος/η οποία καταγράφει τις καθημερινές απουσίες και τις καταχωρεί στο πληροφοριακό σύστημα του ΥΠΑΙΘΑ. Η ελλιπής φοίτηση και μάλιστα χωρίς σοβαρό λόγο, δυσχεραίνει τόσο το σχολικό έργο όσο και την πρόοδο των μαθητών/μαθητριών. Την ουσιαστική αλλά και την τυπική ευθύνη απέναντι στο σχολείο και την πολιτεία για τη φοίτηση των μαθητών, φέρουν κατά το νόμο οι γονείς/κηδεμόνες τους.

Όσον αφορά στη συμμετοχή των παιδιών στο μάθημα της Φυσικής Αγωγής, καθώς και στις αθλητικές δραστηριότητες του σχολείου, είναι απαραίτητη η συμπλήρωση Ατομικού Δελτίου Υγείας για τους μαθητές των τάξεων Α', και Δ' σύμφωνα με σχετική εγκύκλιο. Το σχολείο θα καταβάλλει κάθε προσπάθεια (ενημερωτικές συναντήσεις) ώστε να περιοριστεί η σχολική διαρροή.

II. Σχολικοί χώροι

Κοινός στόχος όλων είναι ο σεβασμός του σχολικού χώρου. Ο σεβασμός στα περιουσιακά στοιχεία του Σχολείου, τις υποδομές, τον εξοπλισμό αλλά και το φυσικό περιβάλλον του Σχολείου αποτελεί βασική υποχρέωση όλων των μελών της σχολικής κοινότητας. Με το ίδιο σκεπτικό υπάρχει φροντίδα για την τάξη και την καλαισθησία στις σχολικές αίθουσες, καθώς είναι ο ιδιαίτερος χώρος, όπου παραμένουν και εργάζονται μαθητές/μαθήτριες και εκπαιδευτικοί πολλές ώρες. Φροντίδα όλων να διατηρούνται οι χώροι καθαροί.

Εάν γίνει ζημιά από μαθητή του σχολείου στη διάρκεια λειτουργίας του με αποδεδειγμένη την πρόθεση, θα ενημερώνεται ο γονέας ο οποίος θα συνεργάζεται με το σχολείο ώστε να βρεθεί ένας παιδαγωγικός τρόπος που να θέτει τον μαθητή προ των συνεπειών της πράξης του και να τον αποτρέπει να την επαναλάβει.

III. Διάλειμμα

Κατά τη διάρκεια του διαλείμματος οι μαθητές/μαθήτριες βγαίνουν στο προαύλιο, όπως έχει καθοριστεί για κάθε τάξη, ώστε να αποφεύγεται ο συνωστισμός και να μειώνεται η πιθανότητα ατυχημάτων.

Με την ολοκλήρωση κάθε διδακτικής ώρας, ο/η εκπαιδευτικός εξέρχεται τελευταίος/τελευταία, αφού κλειδώσει την αίθουσα. Δεν επιτρέπεται η παραμονή των μαθητών και των μαθητριών στις αίθουσες ή στους διαδρόμους του σχολείου. Στην περίπτωση που ο καιρός δεν το επιτρέπει, το διάλειμμα λαμβάνει χώρα στην αίθουσα πολλαπλών χρήσεων του σχολείου, στον διάδρομο του ισογείου και στον ημιυπαίθριο χώρο μπροστά από το κυλικείο.

Το διάλειμμα είναι χρόνος παιχνιδιού, ανάπτυξης κοινωνικών σχέσεων αλλά και χρόνος ικανοποίησης βιολογικών αναγκών (φαγητό, νερό, πλύσιμο χεριών). Οι μαθητές και οι μαθήτριες αλληλεπιδρούν, παίζουν αρμονικά και για οποιοδήποτε πρόβλημα ή δυσκολία αντιμετωπίζουν απευθύνονται στους εφημερεύοντες εκπαιδευτικούς που βρίσκονται στο προαύλιο.

«Η κατάρτιση του προγράμματος εφημεριών, το οποίο συμπεριλαμβάνει και την εφημερία στο ολόημερο πρόγραμμα, γίνεται με απόφαση του Συλλόγου Διδασκόντων ύστερα από πρόταση του Διευθυντή ή του Υποδιευθυντή, ο οποίος έχει και την εποπτεία της εφημερίας σε όλη τη διάρκεια του διδακτικού έτους».

Κατά τη διάρκεια του διαλείμματος δεν επιτρέπεται κανένας ανήλικος ή ενήλικος να παρακολουθεί, να συνομιλεί ή να δίνει αντικείμενα σε μαθητές και μαθήτριες του σχολείου από τα κάγκελα του προαυλίου χώρου. Εάν επιθυμεί γονέας να δώσει φαγητό στο παιδί του αυτό παραδίδεται από τον γονέα/κηδεμόνα σε εφημερεύοντα εκπαιδευτικό του σχολείου.

IV. Σχολική εργασία

Οι μαθητές και μαθήτριες παρακολουθούν και συμμετέχουν ενεργά στην καθημερινή διδακτική διαδικασία και δεν παρακωλύουν το μάθημα σεβόμενοι το δικαίωμα των συμμαθητών και συμμαθητριών τους για μάθηση. Για την απρόσκοπτη διεξαγωγή του μαθήματος φέρνουν μαζί τους καθημερινά τα απαραίτητα βιβλία και μόνο ότι είναι απαραίτητο για τη σχολική εργασία τους.

Οι μαθητές δεν επιτρέπεται να έχουν εντός του σχολικού χώρου κινητά τηλέφωνα καθώς και οποιαδήποτε άλλη ηλεκτρονική συσκευή ή παιχνίδι που διαθέτει σύστημα επεξεργασίας εικόνας και ήχου .

Όταν ανατίθεται στα παιδιά εργασία για το σπίτι (κατ' οίκον εργασία) αυτή είναι σχεδιασμένη από τον εκπαιδευτικό της τάξης σύμφωνα με τις ανάγκες και το επίπεδο του κάθε μαθητή και της κάθε μαθήτριας. Οι κατ' οίκον εργασίες ενίοτε αποτελούν συμπλήρωμα της εργασίας που γίνεται στην τάξη. Τα παιδιά μαθαίνουν να εργάζονται μόνα τους, να δημιουργούν, να αυτενεργούν, να είναι υπεύθυνα. Οι γονείς/κηδεμόνες συμμετέχουν στη μελέτη του παιδιού τους, επιβλέποντάς το, βοηθώντας το να αναστοχάζεται επί των πρακτικών μελέτης του. Στόχος είναι το παιδί να μάθει να διαβάζει αυτόνομα, όσον το δυνατό νωρίτερα ακολουθώντας την πορεία της φθίνουσας καθοδήγησης. Οι γονείς/κηδεμόνες δεν διεκπεραιώνουν τις εργασίες του παιδιού αντί αυτού και αποφεύγουν να του προκαλούν άγχος. Η εμπιστοσύνη μεταξύ γονέων/κηδεμόνων και εκπαιδευτικών έχει κοινό στόχο την υγιή ανάπτυξη παιδιών με ολοκληρωμένη προσωπικότητα.

V. Συμπεριφορά – Δικαιώματα - Υποχρεώσεις

⇒ **Ο Διευθυντής/ Η Διευθύντρια ή Προϊσταμένη/ Προϊστάμενος:**

Συμβάλλει στη δημιουργία κλίματος δημοκρατικής συμπεριφοράς των διδασκόντων/διδασκουσών και των μαθητών/μαθητριών και είναι υπεύθυνος/υπεύθυνη, σε συνεργασία με τους διδάσκοντες/ουσες, για την τήρηση της πειθαρχίας.

- Ενημερώνει τον Σύλλογο των Διδασκόντων για την εκπαιδευτική νομοθεσία, τις εγκυκλίους και τις αποφάσεις που αφορούν τη λειτουργία του Σχολείου και την εφαρμογή των προγραμμάτων εκπαίδευσης.
- Λαμβάνει μέριμνα για την εξασφάλιση παιδαγωγικών μέσων και εργαλείων, την καλή χρήση τους στη σχολική τάξη, τη λειτουργικότητα και την αντικατάστασή τους, σε περίπτωση φθοράς.
- Είναι υπεύθυνος/υπεύθυνη, μαζί με τους/τις εκπαιδευτικούς, για την καθαριότητα

και αισθητική των χώρων του διδακτηρίου, καθώς και για την προστασία της υγείας και ασφάλειας των μαθητών/μαθητριών.

- Απευθύνει στους διδάσκοντες/στις διδάσκουσες, όταν είναι απαραίτητο, συστάσεις με πνεύμα συναδελφικής αλληλεγγύης.
- Ο Διευθυντής επιβάλλεται να έχει ενεργή συμμετοχή στη ζωή του σχολείου, να έχει άριστη γνώση της εκπαιδευτικής νομοθεσίας και να επιμελείται την εφαρμογή της από όλα τα μέλη της εκπαιδευτικής κοινότητας.

Ειδικότερα:

- Καθοδηγεί τη σχολική κοινότητα, ώστε να θέσει υψηλούς στόχους και να εξασφαλίσει τις προϋποθέσεις επίτευξής τους για ένα σχολείο λειτουργικό, δημοκρατικό και ανοιχτό στην κοινωνία.
- Δημιουργεί κλίμα αμοιβαίας κατανόησης και εκτίμησης ανάμεσα σε αυτόν και τους εκπαιδευτικούς και εξασφαλίζει τη συναίνεση και τη συνεργασία.
- Ασκεί με δικαιοσύνη, σύνεση και δημοκρατικό πνεύμα τα καθήκοντά του παρακινώντας τους εκπαιδευτικούς στην ανάπτυξη πρωτοβουλιών και ενθαρρύνοντας τους να καινοτομούν στην τάξη.
- Είναι υπεύθυνος για την ομαλή λειτουργία του σχολείου και τον συντονισμό της σχολικής ζωής. Φροντίζει για τη λήψη κάθε μέτρου, το οποίο συμβάλλει στην καλύτερη λειτουργία του σχολείου.
- Έχει την παιδαγωγική ευθύνη για τη διαμόρφωση θετικού, δημοκρατικού κλίματος στο σχολείο και για την ανάπτυξη αρμονικών σχέσεων ανάμεσα στα μέλη της σχολικής κοινότητας.
- Επικοινωνεί με τους μαθητές συχνά και επιτρέπει την πρόσβαση στο Γραφείο του.
- Συνεργάζεται με τους γονείς και το Σύλλογο Γονέων και Κηδεμόνων σε τακτική βάση φροντίζοντας να συγκαλεί κανονικά τις συνεδριάσεις των συλλογικών οργάνων.
- Φροντίζει να καλύπτονται οι διδακτικές ώρες σε περίπτωση απουσίας εκπαιδευτικού, τροποποιώντας το ημερήσιο πρόγραμμα διδασκαλίας, αναθέτοντας την κάλυψη του κενού σε διαθέσιμο εκπαιδευτικό ή κατ' άλλον τρόπο και πάντα μέσα στο γράμμα και το πνεύμα της κείμενης νομοθεσίας.
- Σε συνεργασία με τους διδάσκοντες καταρτίζει το πρόγραμμα ενημέρωσης των γονέων.
- Έχει την ευθύνη για τη σύνταξη του ωρολογίου προγράμματος με γνώμονα την

αποδοτική λειτουργία του.

⇒ **Οι εκπαιδευτικοί:**

- Εκπαιδεύουν τους μαθητές και τις μαθήτριες, σύμφωνα με τους σκοπούς και τους στόχους της εκπαίδευσης και μέσα στο πλαίσιο της εκπαιδευτικής πολιτικής, με την καθοδήγηση των Στελεχών της εκπαίδευσης.
- Προετοιμάζουν καθημερινά και οργανώνουν το μάθημά τους, εφαρμόζοντας σύγχρονες και κατάλληλες μεθόδους διδασκαλίας, με βάση τις ανάγκες των μαθητών/μαθητριών και τις ιδιαιτερότητες των γνωστικών αντικειμένων.
- Συνεργάζονται με τους μαθητές/μαθήτριες, σέβονται την προσωπικότητά τους, καλλιεργούν και εμπνέουν σ' αυτούς, κυρίως με το παράδειγμά τους, δημοκρατική συμπεριφορά.
- Μεριμνούν για τη δημιουργία κλίματος αρμονικής συνεργασίας και συνεχούς και αμφίδρομης επικοινωνίας με τους γονείς/κηδεμόνες των μαθητών/μαθητριών, και τους ενημερώνουν για τη φοίτηση, τη διαγωγή και την επίδοση των παιδιών τους.
- Φροντίζουν για την πρόοδο όλων των μαθητών /μαθητριών τους και τους προσφέρουν παιδεία διανοητική, ηθική και κοινωνική.
- Συμβάλλουν στην εμπέδωση ενός ήρεμου, θετικού, συνεργατικού, συμπεριληπτικού, εποικοδομητικού σχολικού κλίματος.
- Ενδιαφέρονται για τις συνθήκες ζωής των μαθητών/μαθητριών τους στην οικογένεια και στο ευρύτερο κοινωνικό περιβάλλον, λαμβάνουν υπόψη τους παράγοντες που επηρεάζουν την πρόοδο και συμπεριφορά των μαθητών/μαθητριών τους και υιοθετούν κατάλληλες παιδαγωγικές ενέργειες, ώστε να αντιμετωπιστούν πιθανά προβλήματα.
- Ενθαρρύνουν τους μαθητές/μαθήτριες να συμμετέχουν ενεργά στη διαμόρφωση και λήψη αποφάσεων για θέματα που αφορούν τους ίδιους και το Σχολείο και καλλιεργούν τις αρχές και το πνεύμα αλληλεγγύης και συλλογικότητας.
- Συνεργάζονται με τον Διευθυντή/τη Διευθύντρια ή την Προϊσταμένη/Προϊστάμενο, τους γονείς και τα αρμόδια Στελέχη για την καλύτερη δυνατή παιδαγωγική αντιμετώπιση προβλημάτων συμπεριφοράς, σεβόμενοι την προσωπικότητα και τα δικαιώματα των μαθητών/μαθητριών.
- Ανανεώνουν και εμπλουτίζουν τις γνώσεις τους, σχετικά με τα διάφορα γνωστικά αντικείμενα και τις επιστήμες της αγωγής τόσο μέσω των διαφόρων μορφών

επιμόρφωσης και επιστημονικής παιδαγωγικής καθοδήγησης, που παρέχονται θεσμικά από το σύστημα της οργανωμένης εκπαίδευσης, όσο και με την αυτοεπιμόρφωση.

Ειδικότερα:

Οι εκπαιδευτικοί επιτελούν έργο υψηλής κοινωνικής ευθύνης. Στο έργο τους περιλαμβάνεται η εκπαίδευση, η διδασκαλία και η διαπαιδαγώγηση των μαθητών. Ακόμη ο ρόλος του εκπαιδευτικού μέσα στη σχολική κοινότητα είναι ηγετικός και η επίδρασή του καθοριστική. Εκτός από τη διδασκαλία των μαθημάτων, διαπαιδαγωγεί με το παράδειγμα και την καθημερινή του παρουσία. Επομένως οι υποχρεώσεις του δεν περιορίζονται μόνο στην άρτια επιστημονική του κατάρτιση και στην αποτελεσματικότητα της διδασκαλίας του. Επεκτείνονται και πολύ πέρα από αυτά.

- Προσέρχονται έγκαιρα στο σχολείο και δεν παραβιάζουν το χρόνο έναρξης και λήξης των μαθημάτων.
- Παρίστανται στην πρωινή προσευχή των μαθητών και φροντίζουν για την ευταξία της τάξης τους.
- Με το χτύπημα του κουδουνιού δεν καθυστερούν να κατευθυνθούν προς το χώρο συγκέντρωσης για να συνοδεύσουν τους μαθητές τους στις αίθουσες διδασκαλίας.
- Δεν επιτρέπουν την έξοδο μαθητή από την αίθουσα για οποιονδήποτε λόγο πλην εξαιρετικής ολιγόλεπτης περίπτωσης (π.χ. τουαλέτα)
- Μαθητής που απομακρύνεται από το διδάσκοντα για παιδαγωγικούς λόγους αποστέλλεται στη Διεύθυνση. Στο διάλειμμα ο διδάσκων ενημερώνει τη Διεύθυνση για τη συμπεριφορά του μαθητή
- Ενημερώνουν τους γονείς και κηδεμόνες για το ήθος και την επίδοση των μαθητών σε ημέρες και ώρες που καθορίζουν και κοινοποιούν από την αρχή του σχολικού έτους και απαραίτητα τουλάχιστον μία φορά κάθε μήνα.
- Επιμελούνται την ποιοτική διδασκαλία των αντικειμένων τους με τη χρήση κατάλληλων εποπτικών μέσων και Η/Υ.
- Σέβονται απόλυτα το χρόνο διαλείμματος των μαθητών.
- Προσέχουν το ύφος και τη μορφή της γλώσσας που χρησιμοποιούν και συμπεριφέρονται με σεβασμό προς τους μαθητές και τους γονείς τους.
- Κατά τη διάρκεια του μαθήματος έχουν απενεργοποιημένα τα κινητά τους τηλέφωνα.
- Απαγορεύεται να καπνίζουν στον σχολικό χώρο.

- Αμέσως μετά το χτύπημα του κουδουνιού στο σχόλασμα, συνοδεύουν τους μαθητές τους στον προκαθορισμένο χώρο συγκέντρωσης για να ακολουθήσει η αποχώρηση των μαθητών με τάξη και πειθαρχία, όπως περιγράφεται παραπάνω.
- Οφείλουν, και όταν ακόμη δεν είναι εφημερεύοντες, να ελέγχουν τους μαθητές, όταν αντιλαμβάνονται οποιαδήποτε εκτροπή τους.
- Φροντίζουν για την ασφάλεια των μαθητών και την τήρηση της τάξης κατά τη διάρκεια της παραμονής τους στο σχολείο και κατά την πραγματοποίηση εκδηλώσεων, που γίνονται με ευθύνη του σχολείου.
- Εξασφαλίζουν την ευταξία μέσα στην αίθουσα διδασκαλίας και στο σχολικό χώρο με τήρηση των κανόνων δημοκρατικής συμπεριφοράς. Παράλληλα προσπαθούν να ευαισθητοποιήσουν τους μαθητές σε θέματα που αφορούν την καθαριότητα, την υγιεινή και την αισθητική του χώρου στον οποίο φοιτούν.
- Καλλιεργούν συνειδητά το αίσθημα της αυτοπειθαρχίας και της κοινωνικής συνείδησης στους μαθητές.
- Σέβονται την προσωπικότητα, τις ιδιαίτερες ανάγκες και τις κοινωνικές, πολιτιστικές, θρησκευτικές ή φυλετικές ιδιαιτερότητες του μαθητή.
- Η δίκαιη συμπεριφορά του εκπαιδευτικού πρέπει να επιβεβαιώνεται καθημερινά στην πράξη με τα εξής στοιχεία:
 - i. τρόπος αντιμετώπισης του μαθητή
 - ii. τρόπος αξιολόγησης και βαθμολόγησης
 - iii. τρόπος με τον οποίον εκτονώνει τις εντάσεις, που παρουσιάζονται στο τμήμα.
 - iv. η αποφασιστικότητα με την οποία αντιμετωπίζονται οι δυσλειτουργίες
 - v. προβλήματα που μπορούν να αντιμετωπιστούν μέσα στο τμήμα δεν πρέπει να μεγεθύνονται φθάνοντας μέχρι τη Διεύθυνση.
- Σε περίπτωση συμμετοχής σε απεργία ή στάση εργασίας ενημερώνουν τη Δ/νση του σχολείου από την προηγούμενη ημέρα ή αυθημερόν πριν από τις 8 π.μ. Σε περίπτωση μη ενημέρωσης θα θεωρούνται απόντες.
- Αναφέρουν στον Διευθυντή του σχολείου κάθε υποψία που έχουν για τυχόν οικογενειακή κακοποίηση μαθητή και φροντίζουν να ενημερώνονται για άλλα προβλήματα υγείας ή ιδιαιτερότητες των μαθητών τους.
- Φροντίζουν να ενημερώνονται για την οικονομική και κοινωνική κατάσταση των οικογενειών των μαθητών τους.
- Τηρούν την απαραίτητη εχεμύθεια σχετικά με τις αποφάσεις και συζητήσεις στον

Σύλλογο Διδασκόντων, για τις επιδόσεις ή τη συμπεριφορά των μαθητών και για κάθε άλλο θέμα που αφορά συμβάντα στον χώρο του σχολείου.

- Αξιοποιούν τη σχολική ιστοσελίδα με τους μαθητές τους και για επικοινωνία με τους γονείς έχοντας την ευθύνη για ό,τι αναρτούν σε αυτή.
- Συνεργάζονται μεταξύ τους, ειδικά όταν διδάσκουν στο ίδιο τμήμα, και σέβονται τις απόψεις όλων των συναδέλφων χωρίς να υποτιμούν το διδακτικό αντικείμενο κανενός.

Οι εκπαιδευτικοί με την εν γένει συμπεριφορά τους οφείλουν να συνεισφέρουν στη διαμόρφωση ήρεμου, ευχάριστου και συνεργατικού κλίματος μέσα στο σχολείο. Πρέπει να διαθέτουν αξιοπρέπεια και κύρος που συνάδουν με το ρόλο τους. Τις μεταξύ τους σχέσεις είναι απαραίτητο να τις διέπει ο αμοιβαίος σεβασμός και να τις χαρακτηρίζει η ειλικρινής, συναδελφική και ανθρώπινη επικοινωνία. Ανάλογη σχέση συνεργασίας και επικοινωνίας πρέπει επίσης να καλλιεργείται ανάμεσα σε αυτούς και το Διευθυντή του σχολείου.

⇒ Οι μαθητές/μαθήτριες:

- Αποδίδουν σεβασμό, με τα λόγια και τις πράξεις τους, προς κάθε μέλος της σχολικής κοινότητας.
- Κατά τη διάρκεια των μαθημάτων τηρούν τους κανόνες της τάξης. Συμμετέχουν ενεργά στην καθημερινή παιδευτική διδακτική διαδικασία και δεν παρακωλύουν το μάθημα, σεβόμενοι το δικαίωμα των συμμαθητών/συμμαθητριών για μάθηση.
- Απευθύνονται στους/στις εκπαιδευτικούς και στη Διεύθυνση του Σχολείου και ζητούν τη βοήθειά τους, για κάθε πρόβλημα που τους απασχολεί και τους δημιουργεί εμπόδιο στη σχολική ζωή και πρόοδό τους
- Προσέχουν και διατηρούν καθαρούς όλους τους χώρους του Σχολείου. Ταυτόχρονα ενδιαφέρονται για το σχολικό κτίριο και την υλική περιουσία του. Επίσης, δεν καταστρέφουν τα σχολικά βιβλία που παρέχονται δωρεάν από την πολιτεία.

Ειδικότερα:

- Οι μαθητές θα πρέπει να μην απουσιάζουν από το σχολείο χωρίς σοβαρό λόγο. Η ελλιπής φοίτηση οδηγεί σε φτωχά μαθησιακά αποτελέσματα και μπορεί να οδηγήσει σε επανάληψη της ίδιας τάξης.
- Οι μαθητές επιβάλλεται να παίζουν χωρίς να τσακώνονται ή να χειροδικούν ή να ασκούν οποιουδήποτε είδους βία (λεκτική, σωματική, ψυχολογική, διαδικτυακή)

προς τους συμμαθητές τους. Η βία απαγορεύεται κάτω από οποιοσδήποτε συνθήκες και τιμωρείται αυστηρά. Για οποιοδήποτε πρόβλημα αντιμετωπίζουν οφείλουν να απευθύνονται στους εφημερεύοντες δασκάλους που βρίσκονται στο προαύλιο.

- Κατά τη διάρκεια των μαθημάτων η συμπεριφορά των μαθητών θα πρέπει να είναι ευγενική προς δασκάλους και συμμαθητές.
- Δεν θα πρέπει να προσβάλλουν τους συμμαθητές τους για λόγους σωματικούς (π.χ. για το ύψος ή το βάρος τους), εθνικούς (π.χ. για την καταγωγή τους από άλλη χώρα), θρησκευτικούς (π.χ. τους μουσουλμάνους) ή φυλετικούς (π.χ. χρώμα δέρματος, μαλλιών).
- Δεν θα πρέπει να διαδίδουν φήμες ούτε να αποκλείουν συμμαθητές τους από ομαδικές δράσεις του σχολείου παρακινώντας και άλλους να κάνουν το ίδιο ή να τους ειρωνεύονται και να τους ασκούν κακόβουλη κριτική.
- Δεν θα πρέπει να προβαίνουν σε χρήση ή φθορά πραγμάτων συμμαθητών τους που δεν τους ανήκουν
- Θα πρέπει να βοηθούν τους μαθητές των μικρών τάξεων στα προβλήματα που τυχόν αντιμετωπίζουν (π.χ. να τους δίνουν χώρο για παιχνίδι ή αν έχουν τραυματιστεί) και τους νέους μαθητές του σχολείου δείχνοντάς τους ότι είναι καλοδεχούμενοι στο νέο περιβάλλον.
- Θα πρέπει να συμπεριφέρονται φιλικά σε όλους τους συμμαθητές τους και να προστατεύουν ενεργητικά όσους δέχονται πειράγματα ή άλλου είδους βία ενημερώνοντας τους δασκάλους γι' αυτούς τους μαθητές που συμπεριφέρονται με άσχημο τρόπο.
- Θα πρέπει να φροντίζουν να κρατούν καθαρά τα σχολικά τους βιβλία και τετράδια και να έχουν τα απαραίτητα για το καθημερινό πρόγραμμά τους, φροντίζοντας να μην τα ξεχνούν.
- Δεν επιτρέπεται η κατανάλωση τροφών, αναψυκτικών ή τσίχλας την ώρα του μαθήματος.
- Δεν επιτρέπεται να σηκώνονται από τις θέσεις τους χωρίς άδεια ή να συνομιλούν δυνατά κατά τη διάρκεια του μαθήματος.
- Δεν επιτρέπεται να τρέχουν στους διαδρόμους του σχολείου ούτε να κατεβαίνουν πηδώντας τις σκάλες.
- Οι μαθητές φροντίζουν να πετούν τα σκουπίδια τους στους κάδους, ώστε οι τάξεις και το σχολείο να είναι καθαρά.

- Κατά τη διάρκεια του διαλείμματος όλοι οι μαθητές βγαίνουν στο προαύλιο και οι πόρτες κλειδώνουν. Δεν επιτρέπεται η παραμονή τους στις αίθουσες ή στους διαδρόμους. Σε περίπτωση κακοκαιρίας παραμένουν στο χώρο του ισογείου και κάτω από το υπόστεγο. Κανένας δε μένει μέσα στην αίθουσα μόνος του.
- Κατά τη διάρκεια του διαλείμματος ή τις ώρες που παραμένουν στο Ολοήμερο τμήμα δεν επιτρέπεται να εισέρχονται σε άλλες αίθουσες ή βοηθητικούς χώρους του σχολείου (π.χ. αποθήκες) ούτε να γράφουν ή να ζωγραφίζουν άσκοπα στους πίνακες.
- Όταν το κουδούνι χτυπήσει για μάθημα, προσέρχονται γρήγορα στον χώρο συγκέντρωσης χωρίς να τρέχουν ή να τσακώνονται.
- Η προστασία του σχολικού κτιρίου και της περιουσίας του είναι υπόθεση όλων μας. Οι μαθητές οφείλουν να προσέχουν τα έπιπλα και τις εγκαταστάσεις του σχολείου. Κάθε καταστροφή εκτός από τη δυσκολία και το κόστος αποκατάστασης ασχημίζει και υποβαθμίζει το χώρο που ζουν και λειτουργούν καθημερινά.
- Χρησιμοποιούν μόνο τις τουαλέτες των μαθητών, σύμφωνα με το φύλο τους και τηρούν τους στοιχειώδεις κανόνες υγιεινής (π.χ. τα χαρτιά στους κάδους, τακτικό πλύσιμο χεριών, κλείσιμο της βρύσης). Δεν εισέρχονται σε τουαλέτες άλλου φύλου, ούτε σε αυτές των εκπαιδευτικών για κανένα λόγο.
- Οι μαθητές δεν γράφουν, ούτε χαράζουν τους τοίχους και τα θρανία του σχολείου.
- Οι μαθητές δεν επιτρέπεται να φέρνουν στο σχολείο αντικείμενα πολύτιμα ή επικίνδυνα ή παιχνίδια τα οποία γίνονται αιτία τσακωμού και δημιουργούν εντάσεις που μεταφέρονται και στη σχολική αίθουσα.
- Οι μαθητές προσέρχονται στο Σχολείο με ενδυμασία που εναρμονίζεται με την ηλικία τους και προσφέρει άνεση και ελευθερία στις κινήσεις.
- Η χρήση και κατοχή κινητών τηλεφώνων και άλλων μέσων καταγραφής εικόνας και ήχου δεν επιτρέπεται στο χώρο του σχολείου.
- Ενημερώνουν άμεσα τον δάσκαλό τους αν ενοχληθούν από κάποιον ενήλικα εντός του σχολείου.
- Τηρούν τη σειρά στο κυλικείο.

- Αποφεύγουν ρητά την άσκηση οποιασδήποτε μορφής βίας (σωματική, λεκτική ή ψυχολογική).
- Προσπαθούν να λύνουν τις αντιθέσεις ή διαφωνίες με διάλογο, ακολουθώντας διαδοχικά τα παρακάτω βήματα:
 - 1) Συζητούν άμεσα και ειρηνικά με αυτόν που έχουν τη διαφορά.
 - 2) Απευθύνονται στον υπεύθυνο εκπαιδευτικό τμήματος.
 - 3) Απευθύνονται στην Διευθύντρια.
 - 4) Κοινωνική Υπηρεσία του σχολείου (δεν έχει διοριστεί ακόμα Κοινωνική Λειτουργός για τη φετινή σχολική χρονιά) - ΕΔΕΑΥ
- Σε περιπτώσεις που γίνονται αποδέκτες ή παρατηρητές βίαιης λεκτικής, ψυχολογικής ή και σωματικής συμπεριφοράς, ενεργούν άμεσα και ακολουθούν τα παραπάνω βήματα.
- Συμβάλλουν στην υιοθέτηση αειφορικών πρακτικών, όπως η εξοικονόμηση ενέργειας και η ανακύκλωση υλικών.
- Στις σχολικές εκδηλώσεις και γιορτές αλλά και στις διδακτικές επισκέψεις εκτός Σχολείου ακολουθούν τους συνοδούς εκπαιδευτικούς και συμπεριφέρονται με ευγένεια και ευπρέπεια.
- Επικοινωνούν, όταν υπάρχει ανάγκη, με τους γονείς τους, μέσω των τηλεφώνων του Σχολείου, αφού ζητήσουν άδεια.

Γονείς - κηδεμόνες

- Οι γονείς και κηδεμόνες οφείλουν να συμπεριφέρονται προς όλους τους εκπαιδευτικούς με τη δέουσα ευγένεια, σοβαρότητα, ευπρέπεια και σεβασμό που επιβάλλει το λειτούργημά τους και ο χώρος του σχολείου.
- Οι γονείς- κηδεμόνες μπορούν και πρέπει να ενημερώνονται τακτικά (τουλάχιστον μία φορά το μήνα) για την πρόοδο και συμπεριφορά του παιδιού τους από το δάσκαλο της τάξης σε καθορισμένη ημέρα και ώρα τακτικής συνάντησης.
- Οφείλουν να προσέρχονται στο σχολείο και στο τέλος κάθε τριμήνου, κατόπιν πρόσκλησής τους για τη παραλαβή της βαθμολογίας και για ενημέρωση.
- Διαβάζουν προσεκτικά όλες τις ανακοινώσεις που μεταφέρουν οι μαθητές και ενημερώνονται για θέματα λειτουργίας του σχολείου.
- Φροντίζουν ώστε το παιδί να έρχεται έγκαιρα και ανελλιπώς στο σχολείο και να

ενημερώνουν σε περίπτωση απουσίας του.

- Συνεργάζονται αρμονικά σε προσωπικό επίπεδο αλλά και μέσω του Συλλόγου Γονέων με τη Διεύθυνση και τον Σύλλογο των Διδασκόντων για θέματα που αφορούν τους μαθητές/μαθήτριες.
- Ενημερώνουν έγκαιρα και προσκομίζουν τα σχετικά έγγραφα, αν υπάρχουν, για κάθε ειδικό θέμα που αντιμετωπίζουν τα παιδιά τους - θέματα υγείας, ειδικές εκπαιδευτικές ικανότητες ή ανάγκες, θέματα οικογενειακής και κοινωνικής κατάστασης - τα οποία μπορούν να επηρεάσουν την επίδοση, τη φοίτηση και συμπεριφορά του παιδιού και ζητούν τη συνδρομή του σχολείου.
- Για οποιοδήποτε αίτημα τους οι γονείς/κηδεμόνες απευθύνονται στο δάσκαλο/στη δασκάλα της τάξης. Σε περίπτωση που δεν υπάρξει κοινά αποδεκτή λύση ή συνεννόηση, απευθύνονται στον Διευθυντή/στη Διευθύντρια ή στην Προϊσταμένη/στον Προϊστάμενο του Σχολείου.
- Κανένας ενήλικας δεν έχει δικαίωμα να νουθετεί, να επιπλήττει ή να τιμωρεί ΚΑΝΕΝΑ ΠΑΙΔΙ στο χώρο του σχολείου. Όταν υπάρχει οποιοδήποτε πρόβλημα, το συζητά πρώτα με τον υπεύθυνο εκπαιδευτικό (του μαθητή που δημιουργεί το πρόβλημα) και στη συνέχεια —αν δεν επιλυθεί— με τον Διευθυντή.
Γενικότερα, κανένας ανήλικος ή ενήλικος δεν έχει δικαίωμα να βρίσκεται στο κτήριο ή στο προαύλιο του σχολείου χωρίς να ενημερώσει τους εκπαιδευτικούς.
- Σε περίπτωση που κάποιος από τους γονείς του μαθητή δεν έχει την κηδεμονία του οφείλει να ενημερώσει άμεσα το σχολείο.
- Σε περίπτωση απουσίας μαθητή, και ιδιαίτερα μακροχρόνιας ή επαναλαμβανόμενης, είναι απαραίτητο να ενημερώνεται έγκαιρα το σχολείο.
- Οι γονείς και κηδεμόνες οφείλουν να συμμετέχουν στις συνεδριάσεις των συλλογικών οργάνων και να συνδράμουν στη εύρυθμη λειτουργία τους.

VI. Σημασία της επικοινωνίας και της συνεργασίας σχολείου-οικογένειας

Πολύ σημαντικός παράμετρος της συνολικής λειτουργίας του Σχολείου και του κλίματος που δημιουργείται είναι η επικοινωνία και η εποικοδομητική συνεργασία με τους γονείς/κηδεμόνες των μαθητών/μαθητριών και με τον Σύλλογο Γονέων. Η εμπιστοσύνη του παιδιού στο σχολείο ενισχύεται από τη θετική στάση των γονέων/κηδεμόνων προς το Σχολείο και τον εκπαιδευτικό.

VII. Διαδικασίες ενημέρωσης και επικοινωνίας Σχολείου και γονέων/κηδεμόνων

Οι συναντήσεις για ενημέρωση των γονέων/κηδεμόνων με τους εκπαιδευτικούς προγραμματίζονται με απόφαση του Συλλόγου Διδασκόντων:

Στην αρχή του διδακτικού έτους, όπου λαμβάνει χώρα ενημέρωση για ζητήματα που αφορούν στην εύρυθμη λειτουργία του σχολείου.

- Μια φορά την εβδομάδα σε προκαθορισμένη από τον/την εκπαιδευτικό του τμήματος ημέρα και ώρα, για θέματα που αφορούν στην αγωγή και πρόοδο των μαθητών/μαθητριών.
- Κάθε φορά που ο/η εκπαιδευτικός ή οι γονείς κρίνει αναγκαία μια έκτακτη συνάντηση
- Κατά την επίδοση του Ελέγχου προόδου ανά τρίμηνο.
- Εντός δέκα (10) ημερών από τη λήξη του τριμήνου, πραγματοποιείται παιδαγωγική συνάντηση του/της εκπαιδευτικού της τάξης με τους γονείς/κηδεμόνες των μαθητών/μαθητριών, προκειμένου να ενημερωθούν για την πρόοδο των παιδιών τους.
- Κατά την ολοκλήρωση του σχολικού έτους για τους τίτλους προόδου – σπουδών.

Η είσοδος των γονέων/κηδεμόνων στο σχολικό χώρο επιτρέπεται μόνο κατά τις προβλεπόμενες ώρες συναντήσεων με τους εκπαιδευτικούς των τάξεων και κατόπιν τηλεφωνικού αιτήματος του γονέα.

Οι γονείς-κηδεμόνες οφείλουν να επικαιροποιούν τα στοιχεία επικοινωνίας τους, και να ενημερώνουν άμεσα τους εκπαιδευτικούς για κάθε αλλαγή, ώστε το Σχολείο να έχει τα ισχύοντα τηλέφωνα τους και τις έγκυρες ηλεκτρονικές διευθύνσεις τους για την αποστολή ενημερωτικών σημειωμάτων ή/και βεβαιώσεων για την πραγματοποίηση εκπαιδευτικών εκδρομών, για την παρακολούθηση εκπαιδευτικών θεαμάτων κ.λπ.. Επίσης, οι γονείς/κηδεμόνες θα πρέπει τακτικά να επισκέπτονται την ιστοσελίδα του Σχολείου και να ενημερώνονται υπεύθυνα και γρήγορα για τα θέματα του Σχολείου. Τέλος, οι γονείς/κηδεμόνες θα πρέπει να έχουν φροντίσει είτε οι ίδιοι ή πρόσωπα που έχουν εξουσιοδοτήσει να είναι άμεσα διαθέσιμοι σε επικείμενες έκτακτες περιπτώσεις.

VIII. Παιδαγωγικός έλεγχος

Τα ζητήματα μη αποδεκτής συμπεριφοράς στο σχολείο αποτελούν αντικείμενο συνεργασίας των γονέων/κηδεμόνων με τον εκπαιδευτικό/την εκπαιδευτικό υπεύθυνο της τάξης, τη Διευθύντρια της σχολικής μονάδας, τον Σύλλογο Διδασκόντων και τον Συντονιστή/τη Συντονίστρια Εκπαιδευτικού Έργου, προκειμένου να υπάρξει η καλύτερη δυνατή παιδαγωγική αντιμετώπιση του θέματος.

Ο παιδαγωγικός έλεγχος ασκείται άμα τη εμφανίσει της μη αποδεκτής συμπεριφοράς και περιορίζεται στην παρατήρηση όταν συμβαίνει για πρώτη φορά, γίνεται χρήση δηλαδή αυτού που λέμε δεύτερη ευκαιρία.

Σε κάποιες περιπτώσεις είναι δυνατόν ο εκπαιδευτικός να αναβάλει τον παιδαγωγικό έλεγχο γιατί :

- Θέλει να δώσει την ευκαιρία στους μαθητές να λύσουν μόνοι τους τις «διαφορές» τους
- Κρίνει ότι θα είναι αποτελεσματικότερο να αξιοποιήσει το γεγονός για τους διδακτικούς σκοπούς ενός μαθήματος
- Δεν θέλει να στοχοποιήσει τον μαθητή
- Κρίνει ότι το θέμα απαιτεί λεπτούς χειρισμούς και χρειάζεται να μιλήσει ιδιαίτερα σε κάθε μαθητή

Σε κάθε περίπτωση και πριν από οποιαδήποτε απόφαση, λαμβάνεται υπόψη η βασική αρχή του σεβασμού της προσωπικότητας και των δικαιωμάτων του παιδιού. Οι σωματικές ποινές δεν επιτρέπονται.

Το σχολείο, ως φορέας αγωγής, έχει καθήκον να λειτουργεί έτσι ώστε οι μαθητές και μαθήτριες να συνειδητοποιήσουν ότι κάθε πράξη τους έχει συνέπειες, να μάθουν να αναλαμβάνουν την ευθύνη των επιλογών τους και να γίνουν υπεύθυνοι πολίτες. Αν η συμπεριφορά του μαθητή και της μαθήτριας δεν εναρμονίζεται με τα αποδεκτά πρότυπα και αποκλίνει από την τήρηση του εσωτερικού κανονισμού του σχολείου, τότε αντιμετωπίζει τον παιδαγωγικό έλεγχο, σύμφωνα με τις αρχές της ψυχολογίας και παιδαγωγικής που διέπουν την ηλικία του αλλά και τις κείμενες διατάξεις.

Ειδικότερα:

Είναι αυτονόητο ότι οι ποινές ως εξωτερικό κίνητρο έχουν φτωχά αποτελέσματα στην αλλαγή της συμπεριφοράς των μαθητών και ως εκ τούτου, για την Παιδαγωγική δεν

προκρίνονται, παρά ως η έσχατη επιλογή των εκπαιδευτικών. Εντούτοις, οι μαθητές πρέπει να συνειδητοποιήσουν ότι κάθε πράξη τους έχει κάποιες επιπτώσεις ανάλογα με τη σοβαρότητά της, ώστε να μάθουν να αναλαμβάνουν την ευθύνη των επιλογών τους και να γίνουν υπεύθυνοι πολίτες.

Στο παιδαγωγικό αυτό πλαίσιο οι ποινές που μπορεί να επιβληθούν είναι οι:

- i. Παρατήρηση
- ii. Επίπληξη
- iii. Συζήτηση με τον εκπαιδευτικό της τάξης
- iv. Παραπομπή στον διευθυντή
- v. Ενημέρωση γονέων
- vi. Ενημέρωση Συλλόγου Διδασκόντων
- vii. Ενημέρωση Σχολικού Συμβουλίου
- viii. Αλλαγή τμήματος

Αρμόδια όργανα για την επιβολή των ποινών των περιπτώσεων i, ii, iii και iv είναι οι εκπαιδευτικοί του σχολείου, της περίπτωσης v. ο διευθυντής με τον εκπαιδευτικό της τάξης, των vi, vii και viii ο διευθυντής και ο σύλλογος διδασκόντων.

⇒ Βοηθητικό προσωπικό

- Η καθαρίστρια οφείλει να βρίσκεται στο σχολείο στο καθορισμένο ωράριο της και να ασκεί σχολαστικά τα καθήκοντά της.
- Η καθαρίστρια οφείλει να ασφαρίζει κάθε υλικό που τυχόν μπορεί να βλάψει τους μαθητές και να κρατά την αποθήκη της πάντα κλειδωμένη.
- Απευθύνεται στον Διευθυντή για τα τυχόν προβλήματά της και δέχεται παρατηρήσεις και εντολές για το έργο της μόνο από αυτόν.
- Οι εκπαιδευτικοί δεν απευθύνονται στην καθαρίστρια για ό,τι σχετίζεται με το έργο της, αλλά αναφέρουν τις παρατηρήσεις τους στον Διευθυντή για τα περαιτέρω.
- Η καθαρίστρια οφείλει να απευθύνεται στους μαθητές και τους εκπαιδευτικούς με τον δέοντα σεβασμό και να περιορίζεται αυστηρά στα καθήκοντά της.

ΙΧ. Άλλα θέματα

Προσωπικά δεδομένα

Τηρείται απαρέγκλιτα η ισχύουσα νομοθεσία για τα προσωπικά δεδομένα όλων των μελών της σχολικής κοινότητας. Επιπροσθέτως, σύμφωνα με τις κείμενες διατάξεις και τον Γενικό Κανονισμό Προστασίας Δεδομένων της Ευρωπαϊκής Ένωσης (GDPR), επιβάλλεται η γραπτή συγκατάθεση των γονέων ως προς τη συλλογή, επεξεργασία και δημοσιοποίηση οπτικού υλικού των παιδιών τους.

Οι γονείς για την ασφάλεια των παιδιών τους, πρέπει να ενημερώνουν τον εκπαιδευτικό και τη διεύθυνση του σχολείου για οποιοδήποτε πρόβλημα υγείας του παιδιού ώστε να μπορεί να αντιμετωπίσει έγκαιρα και αποτελεσματικά το πρόβλημα όταν παρουσιαστεί. Σε καμμία περίπτωση δεν κοινοποιείται το πρόβλημα υγείας του παιδιού .

Εμβολιασμός μαθητών/μαθητριών

Σύμφωνα με την γνωμοδότηση της Εθνικής Επιτροπής Εμβολιασμών υποχρεωτικά είναι όλα εκείνα τα εμβόλια που είναι ενταγμένα στο Εθνικό Πρόγραμμα Εμβολιασμών. Ένα από τα δικαιολογητικά εγγραφής, αποτελεί και η επίδειξη του Βιβλιαρίου Υγείας ή άλλο στοιχείο από το οποίο αποδεικνύεται ότι έγιναν τα προβλεπόμενα εμβόλια.

Υγιεινή και αντιμετώπιση μεταδιδόμενων ασθενειών

Το Σχολείο ακολουθεί τα Υγειονομικά Πρωτόκολλα του Εθνικού Οργανισμού Δημόσιας Υγείας και προσαρμόζεται στις σχετικές οδηγίες του .

Λειτουργία Κυλικείου

Το Υπουργείο Υγείας ορίζει με υγειονομικές διατάξεις τα προϊόντα που μπορούν να διατίθενται στα Σχολικά Κυλικεία, με στόχο την προστασία και προαγωγή της υγείας των μαθητών/μαθητριών και τη δημιουργία ενός υποστηρικτικού σχολικού περιβάλλοντος σε θέματα υγιεινής διατροφής. Ενδεικτικά κατάλληλα προϊόντα: Φρούτα και λαχανικά εποχής (αποξηραμένα φρούτα, φυσικοί χυμοί, σαλάτες, φρουτοσαλάτες κ.λπ.), γαλακτοκομικά (γάλα, γιαούρτι, τυριά κ.λπ.), αρτοσκευάσματα (κουλούρι, φρυγανιές, μουστοκούλουρα, μπάρες δημητριακών, σταφιδόψωμο κ.λπ.).

Κύριο χαρακτηριστικό του κυλικείου είναι η καθαριότητα και η ποιότητα των τροφίμων που ελέγχονται ιδιαίτερα, προκειμένου να διασφαλίζεται η υγεία μαθητών και προσωπικού.

Παρέχει είδη τροφών σύμφωνα με τις εκάστοτε εγκυκλίους του ΥΠΑΙΘΑ και του ΥΠ.ΥΓ. και

ακολουθεί πιστά τις υγειονομικές υποδείξεις της νομοθεσίας.

Αρμόδια επιτροπή ελέγχει την εφαρμογή των όρων λειτουργίας του κυλικείου καθώς και την τιμολογιακή πολιτική.

Ο υπεύθυνος του κυλικείου οφείλει να ασφαλίζει το κυλικείο και να αποκλείει την πρόσβαση μαθητών για την αποφυγή τραυματισμών.

Ο υπεύθυνος του κυλικείου οφείλει να απευθύνεται στους μαθητές και τους εκπαιδευτικούς με τον δέοντα σεβασμό και να περιορίζεται αυστηρά στα καθήκοντά του.

Χ. Βιβλιοθήκη

Στο σχολείο λειτουργεί δανειστική βιβλιοθήκη σε καθορισμένες ώρες και ημέρες της εβδομάδας.

Κάθε μαθητής μπορεί να δανειστεί βιβλία, περιοδικά ή CD και DVD σε ποσότητες και για όσες ημέρες ορίζουν οι υπεύθυνοι εκπαιδευτικοί της βιβλιοθήκης.

Τα δανειζόμενα έντυπα της βιβλιοθήκης πρέπει να επιστρέφονται σε καλή κατάσταση, αλλιώς ο μαθητής οφείλει να τα αντικαταστήσει με άλλα καινούρια.

Οι εκπαιδευτικοί του σχολείου δανείζονται βιβλία για τη δανειστική βιβλιοθήκη της τάξης τους κατόπιν συνεννόησης με τους υπεύθυνους της δανειστικής βιβλιοθήκης.

ΧΙ. Σχολική Ιστοσελίδα

Το σχολείο διαθέτει και λειτουργεί επίσημη ιστοσελίδα. Για κάθε άλλη ιστοσελίδα που εμφανίζεται με τα στοιχεία του σχολείου μας στο Διαδίκτυο ο Διευθυντής και το προσωπικό δε φέρουν καμία ευθύνη.

Υπεύθυνος για τη διαχείριση των παραπάνω επίσημων ιστοτόπων είναι ο Διευθυντής και ο Εκπαιδευτικός ΤΠΕ του σχολείου.

Κάθε εκπαιδευτικός του σχολείου μπορεί να αναρτά σε συνεννόηση με τον Διευθυντή στους διαδικτυακούς τόπους του σχολείου ό,τι θεωρεί σχετικό με το εκπαιδευτικό έργο του σχολείου. Οι αναρτήσεις των εκπαιδευτικών γίνονται επώνυμα και αυτοί φέρουν την ευθύνη γι' αυτές. Για κάθε άλλη ανάρτηση υπεύθυνος είναι ο διαχειριστής της ιστοσελίδας.

Με ευθύνη των εκπαιδευτικών μπορεί να γίνονται αναρτήσεις και από τους μαθητές της τάξης τους. Και σε αυτή την περίπτωση την ευθύνη της ανάρτησης έχει ο εκάστοτε εκπαιδευτικός και όχι οι μαθητές.

Οι αναρτήσεις στους επίσημους διαδικτυακούς τόπους του σχολείου απηχούν τις απόψεις

μόνο των συγγραφέων αυτών και σε καμία περίπτωση αυτές του σχολείου ή του Συλλόγου Διδασκόντων.

Ο Διευθυντής και όλο το προσωπικό μεριμνά για την ασφάλεια των ευαίσθητων προσωπικών δεδομένων των μαθητών στο Διαδίκτυο και ακολουθεί τις σχετικές οδηγίες του ΠΣΔ.

XII. Σύλλογος Γονέων και Κηδεμόνων

Οι γονείς/κηδεμόνες των μαθητών και μαθητριών κάθε Σχολείου συγκροτούν τον Σύλλογο Γονέων & Κηδεμόνων, που φέρει την επωνυμία του σχολείου και συμμετέχουν αυτοδικαίως σε αυτόν. Ο Σύλλογος Γονέων & Κηδεμόνων είναι ένας σημαντικός θεσμός, αποτελεί αναπόσπαστο μέρος της Σχολικής Κοινότητας και για αυτό είναι σημαντική η συμμετοχή όλων των γονέων/κηδεμόνων.

Βρίσκεται σε άμεση συνεργασία με τον Διευθυντή/Διευθύντρια, Προϊστάμενο/Προϊστάμενη, τον Σύλλογο Διδασκόντων του σχολείου, αλλά και με τον Πρόεδρο/την Πρόεδρο της Σχολικής Επιτροπής του Δήμου.

XIII. Σχολικό Συμβούλιο

Σε κάθε σχολική μονάδα λειτουργεί το Σχολικό Συμβούλιο, στο οποίο συμμετέχουν ο Σύλλογος Διδασκόντων, το Διοικητικό Συμβούλιο του Συλλόγου Γονέων & Κηδεμόνων και ο εκπρόσωπος της τοπικής αυτοδιοίκησης. Έργο του Σχολικού Συμβουλίου είναι η συμβολή του στη διασφάλιση της εύρυθμης λειτουργίας της σχολικής μονάδας. Το Σχολικό Συμβούλιο λειτουργεί συλλογικά και προτείνει παρεμβάσεις για την επίλυση θεμάτων που αφορούν στον τρόπο οργάνωσης και λειτουργίας της διαδικασίας της σίτισης, στην υγιεινή, στην ασφάλεια και στην πρόληψη ατυχημάτων στον σχολικό χώρο καθώς και σε ζητήματα βελτίωσης της υλικοτεχνικής υποδομής.

XIV. Η σημασία της σύμπραξης όλων

Ένα ανοιχτό, συνεργατικό, συμπεριληπτικό και δημοκρατικό Σχολείο έχει ανάγκη από τη σύμπραξη όλων (μαθητών/μαθητριών, εκπαιδευτικών, Διευθυντή/Διευθύντριας ή Προϊσταμένης/Προϊσταμένου, Συλλόγου Γονέων και Κηδεμόνων, Σχολικής Επιτροπής, Τοπικής Αυτοδιοίκησης, για να επιτύχει στην αποστολή του.

4. Πολιτική του σχολείου προστασίας από πιθανούς κινδύνους

Αντιμετώπιση έκτακτων αναγκών

Οι φυσικές καταστροφές παρουσιάζουν αυξητική τάση τα τελευταία χρόνια με ποικίλες συνέπειες στο ανθρωπογενές περιβάλλον. Οι σχολικές μονάδες, ως λειτουργικοί χώροι φιλοξενίας και δραστηριοποίησης ευάλωτης ομάδας του πληθυσμού, απαιτούν αυξημένο βαθμό ετοιμότητας έναντι των κινδύνων αυτών.

Για την προστασία από σεισμούς και συναφή φυσικά φαινόμενα επικαιροποιείται τακτικά το Σχέδιο Μνημονίου Ενεργειών για τη διαχείριση του Σεισμικού Κινδύνου και υλοποιούνται ασκήσεις ετοιμότητας κατά τη διάρκεια του σχολικού έτους.

Ο Διευθυντής/η Διευθύντρια ή ο Προϊστάμενος/η Προϊσταμένη του σχολείου, στην αρχή του σχολικού έτους και σε συνεργασία με τον Σύλλογο Διδασκόντων, προβαίνει σε όλες τις απαιτούμενες ενέργειες που προβλέπονται για την αντιμετώπιση των έκτακτων αναγκών εντός του σχολικού χώρου. Επίσης ενημερώνουν τους μαθητές/μαθήτριες για τους βασικούς κανόνες και τρόπους αντίδρασης κατά την εκδήλωση των φαινομένων αυτών.

Διευκρινίζεται ότι οι μαθητές/μαθήτριες δεν αποχωρούν από το σχολείο μόνοι τους αλλά παραδίδονται στους γονείς/κηδεμόνες τους ή σε άλλα πρόσωπα που οι γονείς/κηδεμόνες έχουν ορίσει γραπτώς για τον σκοπό αυτό.

Τέλος, σε καταστάσεις πανδημίας ή ακραίων-επικίνδυνων φαινομένων οι εκπαιδευτικοί, μαθητές/μαθήτριες, γονείς/κηδεμόνες, Διευθυντές/Διευθύντριες, Προϊστάμενοι/Προϊσταμένες οφείλουν να συμμορφώνονται και να ακολουθούν ρητά τις οδηγίες που εκδίδουν οι εκάστοτε αρμόδιοι φορείς/υπηρεσίες: π.χ. ΕΟΔΥ, ΥΠΑΙΘΑ, Υπουργείο Πολιτικής Προστασίας, κ.λ.π. για την εύρυθμη λειτουργία της σχολικής μονάδας και την ασφάλεια των μελών της.

Ειδικό σχέδιο αποχώρησης λόγω έκτακτων συνθηκών

Σε περίπτωση έκτακτης ανάγκης, για την ασφάλεια των παιδιών έχει καταρτιστεί σχέδιο διαφυγής και πραγματοποιούνται ασκήσεις ετοιμότητας.

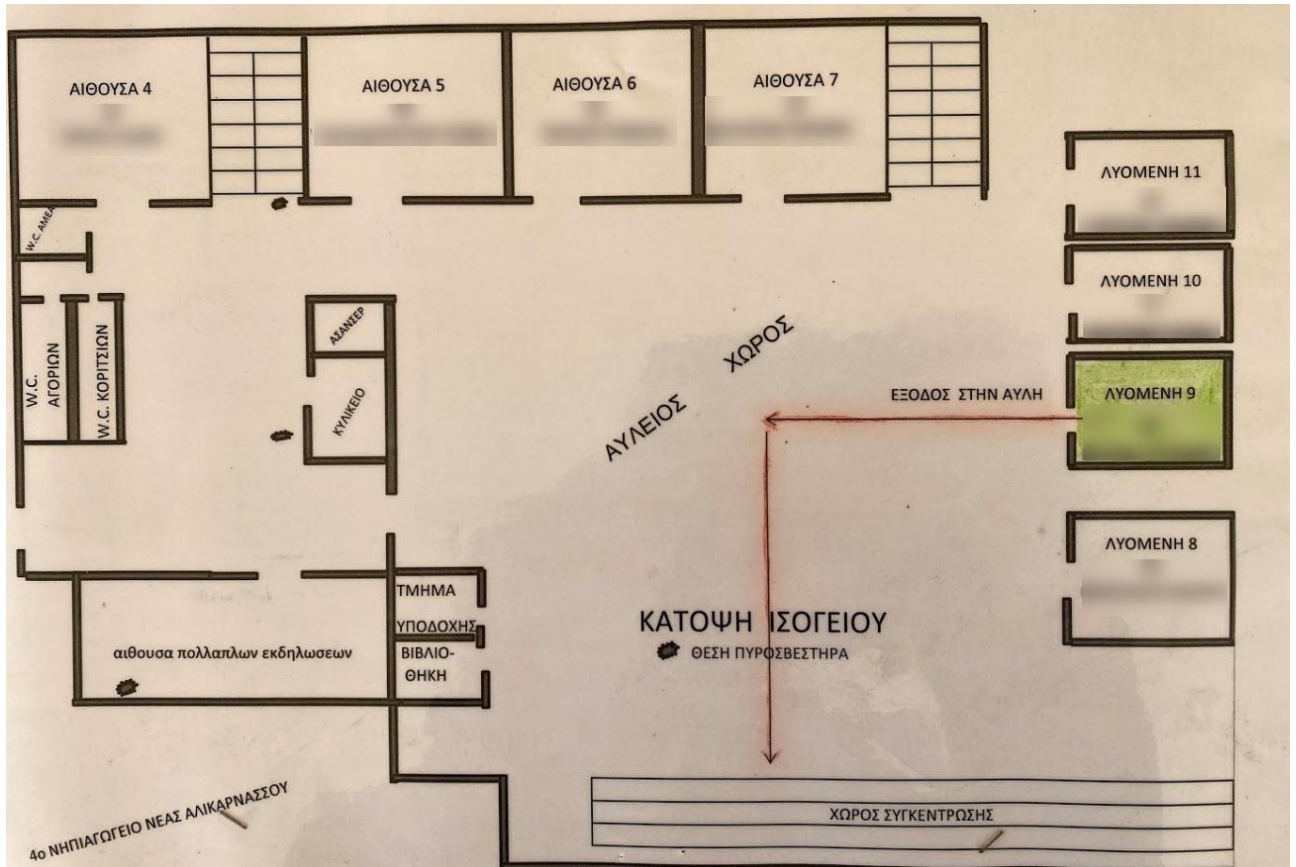

5. Εσωτερικός Κανονισμός Λειτουργίας – Διαδικασίες διασφάλισης της εφαρμογής του

Ο κοινά συμφωνημένος Κανονισμός βασίζεται στην ισχύουσα νομοθεσία και στις σύγχρονες παιδαγωγικές και διδακτικές αρχές. Η τήρησή του από όλους τους παράγοντες του Σχολείου (μαθητές/μαθήτριες, εκπαιδευτικούς, άλλο επιστημονικό προσωπικό, γονείς/κηδεμόνες, βοηθητικό προσωπικό) με αμοιβαίο σεβασμό στον διακριτό θεσμικό ρόλο τους αποτελεί προϋπόθεση της εύρυθμης λειτουργίας του σχολείου και είναι το θεμέλιο πάνω στο οποίο μπορεί το Σχολείο να οικοδομήσει για να πετύχει τους στόχους και το όραμά του.

Θέματα που ανακύπτουν και δεν προβλέπονται από τον Κανονισμό, αντιμετωπίζονται κατά περίπτωση από τον Διευθυντή/την Διευθύντρια και τον Σύλλογο Διδασκόντων, σύμφωνα με τις αρχές της παιδαγωγικής επιστήμης και την κείμενη εκπαιδευτική νομοθεσία, σε πνεύμα συνεργασίας με όλα τα μέλη της σχολικής κοινότητας.

Οι γονείς/κηδεμόνες των μαθητών και μαθητριών ενημερώνονται ηλεκτρονικά σχετικά με τον κανονισμό του σχολείου.

29 Σεπτεμβρίου 2023



Εγκρίνεται*

Η Σύμβουλος Εκπαίδευσης
(η οποία έχει την παιδαγωγική ευθύνη του
σχολείου)

ΕΙΡΗΝΗ ΜΠΑΓΙΑΤΗ PhD @ MSc στις
Επιστήμες της Αγωγής
Eirini.Bagiati.....
17/10/2023 20:26
Ημερομηνία:

Ο Διευθυντής Εκπαίδευσης

EMMANOUIL BELADAKIS
02/01/2024 11:26
.....
Ημερομηνία:
.....